朝鮮日報

十九日夕刊四面

朝鮮日報社

社說

數字朝鮮의認識
槪念的認識을淸算하자

一

朝鮮人의生活은 임이世界經濟에휩쓸어 한單位를構成하고잇다 따라서朝鮮人으로서의 獨自의生活「레ー제」를세우랴함에에도 반드시世界의動向과 推移를밝게認識하여야된다 그러나千里의길도 발드된곳으로부터出發하는것이니 世界의事情을아는것보다도 亦是朝鮮의實情을아는것이 그基點이된다 吾人의 生活樣態를規定하고그 變化新生을强制하는것은 大部分朝鮮의 經濟事情과 政治關係가 作用하는外닭임을 否認치못할진대 吾人의周圍에모든 客觀的情勢의認識中 이點이特히高調强調되지안흐면안될것은 多言을要할必要가업슬것갓다

二

누구나 이말을할수잇고 누구나 이必要에同感할것도事實일것가트나 問題는必要의提唱과 必要의同感에잇는것이안이라우준한實行에잇는것임으로不斷히 效果的인方法을提示하고 또그方法으로事物을辨盤, 分析하여漸次事物에對한 認識을眞通할만큼 實行의步調가나아가야 될것이다 眼高手卑! 이것은 理想에 불타는者에게도 흔히잇는바이지만空想과幻想에 떠다니는사람들에게는거의그專有라할만한通癖이다 흔히『그런일을하자면 大調査機關이잇서야 될것이니 그도또한 資本問題이다』라하야 암전하게입닥는것을듯는터이나必要한일에 即녹하여야만될일에이러틋結論을 지어 스사로無爲를强制바든것처럼 實行을中止하고마는것은 結局그自身에損失을 自招하는것이안이고무엇일가 施設이잇스면 勿論조흔것이나업는째에는 업는대로나 어가보아야할것이오 또이와가튼環境에서 어든議物이 量이적고 質이 납벗다하면 또다시 나어가 步一步그完成을促進하여야할것이니 眼高手卑하야 拱手無爲하는것은 不可한일이라할것이다

三

吾人은 數字的朝鮮의 認識을喚起하야 槪念的朝鮮의 認識을 淸算코저하는 모든努力을힘잇게 支持코저한다 비록初期에잇서서 그獨自의 調査機關이업서서 眞正한 數字的朝鮮의 認識을 일마쯤 그릇칠이잇다할지라도 飛躍的好成績을 第一步로부터 期待하는 것이 無理다할진대 그努力의過程的價値로보아 吾人은推揚키를 躊躇치안는다 途聽途說을듯고 眞正한事物의認識을그릇치는것은 數字의差違로서그結果에 떠러지는것보다 얼마나危險한일일가 前者는認識을 바로잡기에도여간힘이안드는것이다 그錯誤를矯正함에는 數字的朝鮮의認識에도數字的認識으로서 하게되는外닭에 理由업는臆說로서 이것을함부로놀니지못한다 故로事理의眞否는 가장合理的인 길을밟어나아갈수잇다

四

누구든지 自己의生活과 가장각가운事物을 數字的으로民衆의眼前에 公開하야 朝鮮人으로서가질 그生活『레ー제』의한材料가되게하기를 바란다萬一 뜻잇는各員이 이가튼獻納으로서 하나 둘式그러한材料

가 發展된다면이얼마나 吾人의朝鮮現實에對한 認識이是正될것인가 朝鮮人의百萬事는朝鮮人各自의共同努力을 기다려서 徹底된다 그러나 언지數字的朝鮮의認識에만 그러라할것인가

國民會議를압두고 法權問題益緊張
中國側은一方的撤廢方針이요 各國은警戒態度

【北平十八日發電通】國民會議外지는今後半月에不過한데國民政府는同會議外지에法權交涉이終了치못할時는斷乎한手段을取할旨를放送하고잇는關係上交涉이遲遲進步치안는今日엇더한手段이든지取하리라고豫想한다 右에對하야各國側의意嚮을보건대日英米佛共히交涉開始에當하야交涉期限을約定치안흘것으로된다 國民會議外지云云은全혀中國側의內政關係에不過바인즉各國은一切로此에拘念치안코다만一方的撤廢에依하야中國側이强硬行爲에出치아니할가를監視하며各國의信하는바에從하야交涉을繼續할것이나다는點에意見이一致되엿다할어서問題는相當히長期間交涉懸案이될것으로豫測된다

英中法權交涉
英國側이讓步안허

【南京十八日發電通】英公使람푸손氏는十八日着京午後三時부터一時間半王外交部長과法權問題에就하야意見을交換한바英國側은依然上海租界의法權即時取消, 參審權問題에對하야讓步치안흘決意를示하얏슴으로意見一致치못하야十九日再會를約하엿다

亞細亞探險隊 數週間後出發

【北平十八日發電報聯合】中國人亞細亞探險隊는去九日北平出發의豫定이더니探險用自動車의檢査未了로出發을延期하엿든바今回個滿解決을告하엿다但蒙古의봄이例年보다遲하야으로出發은數週間遲延될豫定이다

國民會議代表選擧에 張學良氏가專橫
敎育團體서反對

【奉天十八日發電報聯合】南京國民會議의奉天代表十五名의選擧는大槪完了되엿바全部張學良氏의內命的指定人物에限定되어잇다이에敎育界及東北大學等의自由職業團體에서는指定人物反對의氣勢猛烈하야十五日東北大學에서열린右選擧에서學生敎授等은大反對를하고激論翌朝에及하야드듸어指定外의人物을選擧한學良氏는이를듯고直時그首魁라稱할同大學法科學長孫邦興敎育廳第一課長工科學長王兆蕃理夏陣泉及省立第三中學校長會議宜의四名을長官公署에呼出한後君等反對하거든覺悟하라고遺書狀을쓰게外지威嚇한一方軍警으로同大學을壓迫하야드듸어指定人物을選擧시키엇다右拘禁된四名은十七日夕刻에至하야겨우釋放되엿바모다即時免職되엇다어리하야此問題는一時鎭靜되엇스나東北知識階級部內에는一種險惡한氣勢가釀成되어가는中이다

濠州聯邦政府 危機에直面
通貨案否決로

【캔버라十七日發電報聯合】濠州聯邦政府의財政難打開를目的으로하는通貨膨脹의無準備紙幣發行案은本日上院에서否決되어政府는드듸어一大危機에直面케되엇다

國民政府의 言論壓迫益甚

【上海十八日發電報聯合】胡漢民氏監禁의眞相을報道한事에端을發한國民政府의日本新聞通信社員特히新聞聯合社에對한壓迫은日本朝野의抗議에도不拘하고其後益益激甚하야今次는上海에在한各中國新聞新並通信者中國人의經營에移한英字新聞『차이나우리ー쓰』紙에對하야聯合社가當地에서發行하는新聞通信을一切揭載치말라고命令하얏다

中國의 歐亞連絡飛行
來月十五日開始

【上海十八日發電報聯合】歐亞航空公司의歐亞連絡飛行은五月十五日부터正式開始키로決定하엿다萬一그때外지西伯利亞通過의飛行許可를得치못하는時는郵便物을西伯利亞鐵道에連絡되도록當分一週二回每日曜와金曜의兩日上海新洲里의雙方으로부터一週式出發케하기로되엿다

戒嚴裡에 學良氏入平
中日鐵道交涉은事實업다고否認

【北平十八日發電通】張學良氏는明번이나豫定을變更하야十八日午後十時二十分備隊列車를先頭로着平, 驛의周圍는憲兵驛鐵路를配置하고驛構內에는森嚴한警備中에學良氏는十一時二十分겨우專用列車內에서出迎한各代表를引見한後順正府에入하엿다居住場所는北平支那其他三個所가選定되어何處를定할지學良氏決定에委한것이다 順正府에入한學良氏는十九日午前零時半記者에게如左히語하엿다 陸海空軍副司令部는十九日中에成立式을擧行한다 南京에는될수잇는대로速히出發하고십흐나日程은未定이다 國民會議後蔣介石도來平하야北平分會委員會를成立시킬터이다 中日鐵道交涉에對하야種種의說이잇스나何等交涉의事實이업고日本의政變으로부터온謠言에不過하다

數字朝鮮研究
國有土地의內譯 【2】
靑汀生

國有未墾地拂下

國有未墾地面積은 各道合計七萬三千八百四十九町步이며開墾이可能한面積은 一萬六千四百四十一町步가 잇다其他山嶽傾斜地의 大部分은 未墾地에 屬하는것으로서 特히咸鏡南道及江原道地方에는 一個所數百町步에 達하는者잇스나大槪는 小面積의것으로 散在하여잇는것이 普通이다 明治四十年(統監府時代)國有未墾地利用法을 發布하야 面積十町步以上은 朝鮮總督 그以下는 地方長官의 許可로서十個年以內의 期間을 定하야이것을 貸附하기로하되 原則으로서는 事業成功後에는 無償附與키로 하엿스며 貸附面積에 對하여는 制限을規定치안헛다(1)

國有未墾地의 土地의狀況其他特別事由에 依하야 拂下의必要잇다고 認定하는 境遇를除하고 모다開墾牧畜又는植樹 或은 農民 漁民의住宅에 供하기爲하야 貸附를바더 事業成功이될때는 이것을 附與키로하는것인데 貸附料는 一町步에 五十錢式으로하고 特別事由잇는 때에는 減免키로하는것이다 國有未墾地의 利用은 일즉有利한것을 알게되여 昭和四年度末現在는 付與拂下 九千五百三件에 面積一萬八千三百四十四町步요 貸付許可는五千三百九十八件에面積三萬七十九町步이며 貸付出願中에잇는것이 一萬一千七百七十九件에 面積七萬五千九百六十二町步이다(2)

이國有未墾地貸付와 拂下에對한 朝日人의 個別統計를우리는 어더가지지못하엿스나이點에 機會均等이 되지못한것만은嚴密히指摘할수잇는事實이다 國有未墾地를 貸附밧고저하는것은 무릇土地를가지지못한朝鮮農民들의 切願하는바이로되朝鮮人은 官吏나官邊親近者或은地方有信用者들도조치럼貸附許可를밧지못하는터임으로大槪는 貸附出願하는데로 絶望하고만다 或面長이나 그以上官吏들을通하야 그名義로貸付밧게하고 그報酬로 年相當額을提供하면서 開墾하는 等例가업는것도아니나 이또한 만치못하다 따라서廣大한 國有未墾地의 貸附許可가 떠나가는곳은 一、日本人官吏及 官邊親近者 二、日本人有信用者 即土地資本家 三、朝鮮人 官吏其他有信用者의順序이며 實際로農土를가지지못한朝鮮農民에게는分配가도라가지못한다

(註1)朝總—朝鮮의農業事情 (註2)朝總—昭和六年度朝鮮要覽

驛屯土分配

驛屯土는 官庄土 驛土 屯土의總稱인바 이것은 李朝以前으로부터 公文書의 遞傳과 公務를 가진官吏等을爲하야 各道의驛站을두고 그곳에 驛卒 馬匹을配置하야 그給與에 充當할만한資本으로서 備置하엿든田畓垈地인바 現在의 總面積은 二億一千九百八十四萬五千七百十四坪(約七萬六千六百町步)로서 그價格은三千六十六萬餘圓에 達한다 이驛屯土는 朝鮮全耕地面積의一·七%에 지나지못하나 그大部分은 良田沃畓이오 廣濶한區域을 占據하여잇는故로 朝鮮總督府財產中 이것은 重要한자리를占하기되엿다 日本人의移民을 奬勵키爲하야는 東洋拓殖株式會社에 一萬町步를貸付하고 其餘의大部分은 十個年間年賦償還의方法으로大體로日本人小農에게 賣却契約을 맺어준것인데 現在(昭和四年)驛屯土關係小作人은十五萬九百餘人의 多數에 達하는바 驛屯土內譯을 보면다옴과갓다

畓	二萬八千九百二十八町步
田	四萬三千二百五十一町步
垈(宅地)	五百三十五町步
其他	三千九百三十一町步
合計	七萬六千六百四十五町步

公有水面貸付

『公有水面』이란것은 干潟沼澤地인 國有未墾地를 이르는것인바 二十萬七千四百六十五町가잇고 또開墾可能面積은 七萬三千七百七十七町步가잇다『公有水面』은 營利事業으로서充分한價値를 가진것인外닭에『國土의擴張 過剩資本의調節等利益增進에寄與』될바잇슴으로『有力한企業家』中에서이것을利用코저하는者 漸次增加되엿다 昭和四年度末現在 竣工認可一千八百九十三件에 面積一萬四千四百九十一町步 埋立免許一千六百三十七件에 面積七萬五千五百三十七町步 免許出願中의것이 二千九百十六件에面積十三萬八千八百六十町步에達한다 干潟及沼澤은 從來國有未墾地로서 取扱하여왓스나大正十三年八月부터 朝鮮公有水面埋立令에依하야 開拓及埋立은同令을適用케되엿다 從來國有未墾地利用法에依하야 處分된것가운데 比較的큰명이는公有水面으로서한곳에 數百町步되는것이許多하다 公有水面埋立令은 日本의公有水面埋立法의 規定을 準用하야免許制를採用키로되엿고 免許權者의權利義務를밝게規定한것이다(朝總—昭和六年度朝鮮要覽)

이公有水面은 그大部分이 干潟地或은沼澤地임으로 大槪는 명이가크고 또多額의資金으로大規模의工事를 必要로하는것인故로 비록그貸下利用이有利한것을안다할지라도 不動產을低當하야 植民國보다比較的高利인資本을 어더서 外륜冒險事業을 經營하기는 너머나 冒險的이며 또그開拓工에 必要한多額의 資金을 엇기는 一般朝鮮人에게 잇서서 大端히 어려운 일임으로 비록有產階級에屬하는 朝鮮人일지라도스사로斷念하는者만흐며 또그出願認可맛기도 容易한일이 안임으로 形勢는必然的으로 日本人資本家에게로 도라가고말엇다 따라서 이廣大한公有水面도 屯土 國有未墾地와 아울너 日本人資本家를 中心으로하야實際도分配되고잇다

中國新輸出稅則
不遠間公布할터

【上海十八日發電報聯合】自主輸入關稅의實施에伴하야公布實施될新輸出稅則은十六日立法院財政委員會를通過하야十八日立法院會議에附議決定케된바그實施期는來五月十五日로될模樣이다新輸出稅率은從價稅最高百分七〇五、最低百分二로從量稅는從價最高百分七〇五의範圍를넘지안키로되엿다또中國의產業을保護키爲하야茶、生絲、豆、木綿等은特히稅率을低케하기로되엿는데輸出稅率을課할品目은全部六百餘種類의多數이라한다

外貨를排斥 國貨를提唱
遼寧省農礦廳서 各縣政府에訓令

【安東縣支局發】中國遼寧省農礦廳에서는去十三日所屬各縣政府에對하야外貨를排斥하고國貨提唱할것을左記와如히訓令을發하엿다 我國이近來百貨가缺乏한것은工業振興을極力提唱치아니하고西으로英米東으로日本等各國의外貨를輸入하야每年數千萬圓에達하게되엿스니此의對策을講究치아니하면我國의將來는實로危險함으로特히그善策으로外貨排斥을實行하고國貨提唱의方法으로도此通令後我國人民은何種의物品이든지新發明하는者에게는優先權을與하야登錄事實을許하며三年間稅金을免除하고此等을研究하는者는先히製成標本을添付하야地方長官府經由로政府에報告하라고各省政府에通令하엿다한다

日本、波斯間 通商條約調印
不遠에될터

【東京十八日發電通】日本波斯正式通商條約은近히波斯政府와並間公使間에正式調印키로되엿다

蘭印商業銀行 百萬圓을兌換

【東京十八日發電通】蘭印商業銀行은十八日東京에서百萬圓의兌換을行하엿다右에依하야本年에入하야의兌換總額은千二十萬圓에達한셈이다

『루ー마니아』國의 後繼內閣成立
首班은駐英公使

【루ー마니아十七日發電報聯合】農民救濟事業에失敗하야去四日總辭職한同國「미로비스크」內閣의後繼는各方面의名士를網羅한擧國一致內閣을組織하기로決定하고皇帝「카롤」陛下도親히出動하야盡力한結果倫敦駐箚公使로最히活動的인「지쑤레스쿠」氏가招致되어本日同氏를首班으로한新內閣이組織되엿다

國際勞動理事會

【제네바十八日發電通】當地國際勞動理事會는中國의向上組織을確立키爲하야調查使節을派遣하야달나는中國의要請을受諾하엿다

世界週史

西班牙王朝沒落
法權問題의進展
若槻新內閣成立

十四日發「메드릿드」電報는世界史上새로운重大事實을 우리에게傳하게되엿스니 十八世紀以後오렛동안帝王의象徵으로行勢하든「뿔본」系의西班牙王朝가 一朝沒落의悲運을當케되엿다는것이다 國王「알폰소」十三世는 去十四日午後一切政權을「아스날」內閣에移讓하고 皇帝의位로부터물너나는同時 西班牙는共和國體로變革한다는旨를公表한後 直日夜行列車로오렛동안직혀오든首都를떠나巴里로向케되엿다 그우에물니여「아스날」內閣도遂辭職을斷行한後 一轉式出發케하기로되엿다 共和派首領「자모라」氏를中心으로臨時政府가組織되어 事實上西班牙는 共和制로完全한變革을보게되엿스니 今回의變革은 그엇더한歷史를背景하여온것인가? 昨年一月「푸리모·데·리베라」將軍의獨裁政治가崩壞되고「베렝겔」內閣이成立될째 이미西班牙王朝에는엇지하지못할暗影이빗최이게되엿것이며「베렝겔」內閣이議會政治의復活을約束하고 政權을잡어온지 一年이못되여 共和派와의衝突로 去二月또다시瓦解되고「아스날」內閣이後繼로組閣될째에는 이미大勢가기울고만것이엿다 그리하야危機에出現한「아스날」內閣은 最後的으로民心을收拾해보고저 總選擧의前提로全國地方自治體의總選擧를今月十三日에 擧行하얏든바그結果는 三十餘個地方都市에서 五百七十八名對九百七十四名이란絶對多數로 王政派에對하야共和派가 壓倒的勝利를엇게된것이며 그結果로王은退位케되엿다 十四日의「알폰소」皇帝退位로된것이다 共和制는이미該國民의黙認해오든바이라 이것이成功을告함에 各地에多少動搖도잇는模樣이나未久에秩序를回復할것이니 共和國으로서의西班牙將來는世界의새로운興味를모으리라

◇

두어週日박게안남은國民會議를압두고 中國의內外情勢는一層緊張味를뛰인다 北의張學良은一千名衛隊를帶下에 十八日北平에進出하야 副司令部設置問題와山西와西北問題의整理를스사로 擔當하는同時에 南의蔣介石은 國民會議를압두고 內外의注目을相當히잇글고잇다 그리하야法權問題의正當한解決을 期하며 國民會議開催前으로 列國이不應하는限 中國은一方的撤廢라도斷行하리라는 强硬態度를取하며 側面으로는 去十五日北平發電報로 報道된바와가티

一、在中外人의營業稅徵收
二、在中日本漁業家壓迫
三、新聞通信의壓迫
四、日本軍의滿洲及北中에잇서野外演習禁止
五、入國의際 從來必要치안튼旅券의必要를各國에通告
六、英國의開灤炭坑問題

等의難問題를提起하야 全力을 이곳에集中하고잇다

◇

去十一日若槻男이 民政總裁로無條件承諾하자 十三日臨時總會의結果急轉直下 濱口內閣은總辭職을斷行케되엿고 民政黨도되여 議會及再轉하야 十四日午前中으로後繼組閣의大命이 若槻男에게降下하야 新總裁에降下한바 政局은再轉하야 民政黨內閣을改造케된바 政黨官과參與官에 人物을拓務의三大臣을更迭하야 南、櫻內、原脩次郎等의新人物을入閣시키여民政黨長內閣으로의陣容을보이게되엿다 그우에十五日의閣議는 政務官과參與官等의全部를更迭하야 一新의感을주게되엿는바 一般政策은 前內閣과다를것이업기로되엿스나 各方面에別로큰變動은업슬것이며 만注目되는것은 幸運을타고난若槻男以下新人物들의 今後手腕如何이다

(四月十九日午後一時記)

漁區問題로 駐露大使에訓電
結局日本側이讓步乎

【電通十九日東京發】町田農相은十八日朝外相官邸에서幣原外相과協議한結果漁區問題에就하야速히局面을打開하고出漁할必要가잇다고廣田大使에對하야十八日左와如히最後的訓電을發하엿는데一兩日中에交涉하야回答을求할必要가잇는旨를附加하엿다

一、留問題와廿八露西亞國營漁區進出問題及懸案의十八漁區問題도全部一括하야交涉할지라도無妨함
二、留換算率은三十錢格를固守치안코何程度外지讓步할지라도不得已한事
三、露當廿八漁區進出은極力此를抑止할것을本旨로하나換算率의如何에依하야는多少의進出은認함

右訓電은日本으로서는非常한讓步로서一部에는相當히反對意見도잇스나期日切迫하야오는際임으로此程度의犧牲은忍할지라도不得已한것이라한다

日魯漁船의 出漁查證保留
勞農領事가

【東京十八日發電通】十八日日魯漁業入電에依하면二十日出帆할豫定인日魯漁業西監察加覽漁場行第一信濃丸의查證의件에就하야會社函館支社로부터函館「쏘벳트」領事에出願한바同領事는일이重大하다하야本國政府와並東京의「트로야노푸스키ー」大使와의協議하기外지查證을保留할旨를回答하엿다

官吏減俸問題
百圓以下의官吏도할터
大藏省의意嚮

【東京十八日發電通】政府의三制整理의中心이되는것은官吏減俸計劃인데政府는昭和四年十月의減俸하려는意向이엿스나今番은此以上으로捻出하려는모양이다即昭和四年의計劃이든月額百圓以上에對하야月額百圓以下에對하야도或은此를斷行하려는意向인大하다即前回의昭和四年十月에는物價가오히려下落의實을示치안코政府는將來下落하리라는豫想下에減俸을聲明하고大體一個月假量이오다면조캣다고하엿든바爾後一年半物價의下落은一割五分假量이오低一般中小商工業者及農村의實收入에比하야官吏의收入은頗히豊裕함으로百圓以下의것도어서하야는減俸할지라도無關한狀態임으로서大藏當局에서는遂히右減俸意嚮을抱키에至한것갓다그런데此等下級官吏에對하야는減俸率은一割以內로決함과如하고또今回의減俸는當然陸海軍에도及케할計劃이다

李王職異動發表

【東京十八日發電報聯合】李王職職員異動은左와如히發表되엿다

李王職典祀 李觀雯 陞敍高等官六等 賜七級俸 依願免本官

李王職典醫 金東錫 陞敍高等官六等 賜七級俸 依願免本官

李王職典祀補 鄭淵煥 任李王職典祀(七等) 賜八級俸

李王職屬 朴淳會 任李王職典祀(七等) 年俸一千六百二十圓下賜

李王職典醫補 洪在綸 任李王職典醫(七等) 賜十一級俸

辭令

【東京十八日發電通】▲伊藤鍛治 任朝鮮產業技師(七等待遇)▲飯田松太郎 任朝鮮公立實業校敎諭(七等)

八面鋒

○第四回物產『바사』는大會가迫頭!

○『모던』의『모던』의, 진고개行이너무도자즌이에 好對戰!

○好題한舍習의, 臨耕奉長으로地主에게號訴하려, 小作農의上京이頻頻

○발분이에그들의서울질한번이決코수월한바는안이나, 地主諸君! 孫省하읍

壯腎強胃補血

포리타민 ポリタミン

醫學博士400餘名의權威잇는推獎報告가有함

醫家는下記의境遇에應하야用됨

貧血. 病中病後의衰弱. 虛弱質
精力減退. 神經衰弱. 肺結核
產前產後. 胃腸病. 榮養不良

포리타민은. 世界의醫學界에서滋養效果가가장優秀하다고證明된貴重榮養素아미노酸을主成分으로한獨特한補血補腎强壯劑로서普通滋養劑와달너서服用後直時體內에吸收되어피(血)로되고살(肉)로되어速하게衰弱한것을恢復하고. 體內와精力을增强케하는貴重한榮養劑이다.

液狀포리타민 { 250瓦 (2円50錢) 500瓦 (4円50錢) }

證明書進呈함 知名藥店에잇소

發賣元 大阪市東區道修町 武田長兵衛商店
製造元 大阪市東淀川區堀上町 大五製藥株式會社

共產黨暴動隊包圍코 交戰쓰테 十三名檢擧

軍事部委員長은遂戰死

間島二道溝領警決死隊出動으로 拳銃實彈文書等沒收

정무국에도착한 정보에의하면 간도이도구(間島二道溝)평강구부락(平岡溝部落)방면에는수일전부터조선공산당만주총국(朝鮮共產黨滿洲總局)군사부(軍事部)폭동원다수가잠입하야무고한양민을 휴대하고간도전폭을진해(震駭)케할 대폭동을계획하든중령사관경찰서(領警署)에 탐지한바되어 이도구분관경찰서에서 택전서장(澤田署長)이하 다수경관이 결사대를조직하야 고십팔일오전열시에 동서원일동과현장에출동하야 그부근일대를포위하고 전기공산당 군사부원을 수색하든중과연그들과 일대접전(接戰)을연출하야군사부위원장리택규(李澤奎)는현장에서경관의내탄에 총살되고그들은 정예(精銳)한무기로 수시간저항하엿스나 형세가불리하야쌍방에다수한부상자를내이고 마츰내로청호(盧淸浩)외십삼두사람을 체포하고다수한권총과수천발의실탄과 공산당선전문등을압수하야 룡정(龍井)에잇는령사관 경찰서에압송하엿다는데 체포된당원중세사람은 중상을당하얏다하며 그들은간도일대에 대폭동을이르킬 계획을하다가그와가터미연에발각된것이라한다

北으로부터南에 驅逐·掠奪·毆打 去益甚한同胞迫害!

盤山縣十餘戶 驅逐·家具破損

근일동삼성(東三省)에잇는동포의구축문제는 점차 로골화하야 천하의시청을 모으고잇는이때 또다시북에서 남에서 구축 략탈 구타의사실이발생되엿다

지난십일경 북녕선반산현(北寧線盤山縣) 정부로부터당지에거주하는동포 십여호에 구축령을나려그들은 시재먹을 량식과로자(路資)를 작만하지 못하야출경(出境)할방도가 업서 방황하는것을 그들은출경을 절대강요하며혹은략탈 구타가구파상(家具破傷) 등폭행을하엿다한다

營口縣物情騷然

근일모방면의소식에의하면영구현에서도구축령이발표되여부락부락(部落部落)에 구축을실시하고잇다는바 가장 다수동포가살고잇는 전장태(田庄台)에는각지주(地主)가 소작인에게출경을 강요하야 당시에거주하는동포들은 불안과공포에 쌔혀물정이소연하다

共黨取締憑藉코 掠奪驅逐을恣行

근일길림성반석현(吉林省盤石縣)으로부터 온동포의말에의하면 당지관헌은 공산당을취체한다는 구실(口實)로 주야를물론하고 뻬쎄로동포의 가택에침입하야 가족전부를 동치못하게하고 실내와가구를 일일히 수색하야혹 금품이잇스면 암암리에 이를 탈취하며 또행인을 맛나도 그신체를 수색하야 금품을갈취하는바 얼마전 당지에거주하는 박긔오(朴基五)는 중국인반동(?)파가러 반석현가에이를때에 군경(軍警)들은 박씨의 신체를수색하야 금품을강탈한사실이잇다

同胞의身體搜索 제손에藥品쥐고

여긔 가장우습고도 어이업는사실은 군경들이동포의 신체를수색할때에는 흔히자긔들의 손새에아편쨍를 엉우고동포의저고리포켓트를뒤지다가그포켓트로 부터 아편조각을 끄집어내여 금품(禁品)을 휴대하엿다 뒤집어씨우고 구타혹은 벌료(罰料)에처하는등 융험한흉계가 비일비재하야 당지에사는동포들은 원한과비분의 야속한생활을 할수업시 그날그날계속한다한다

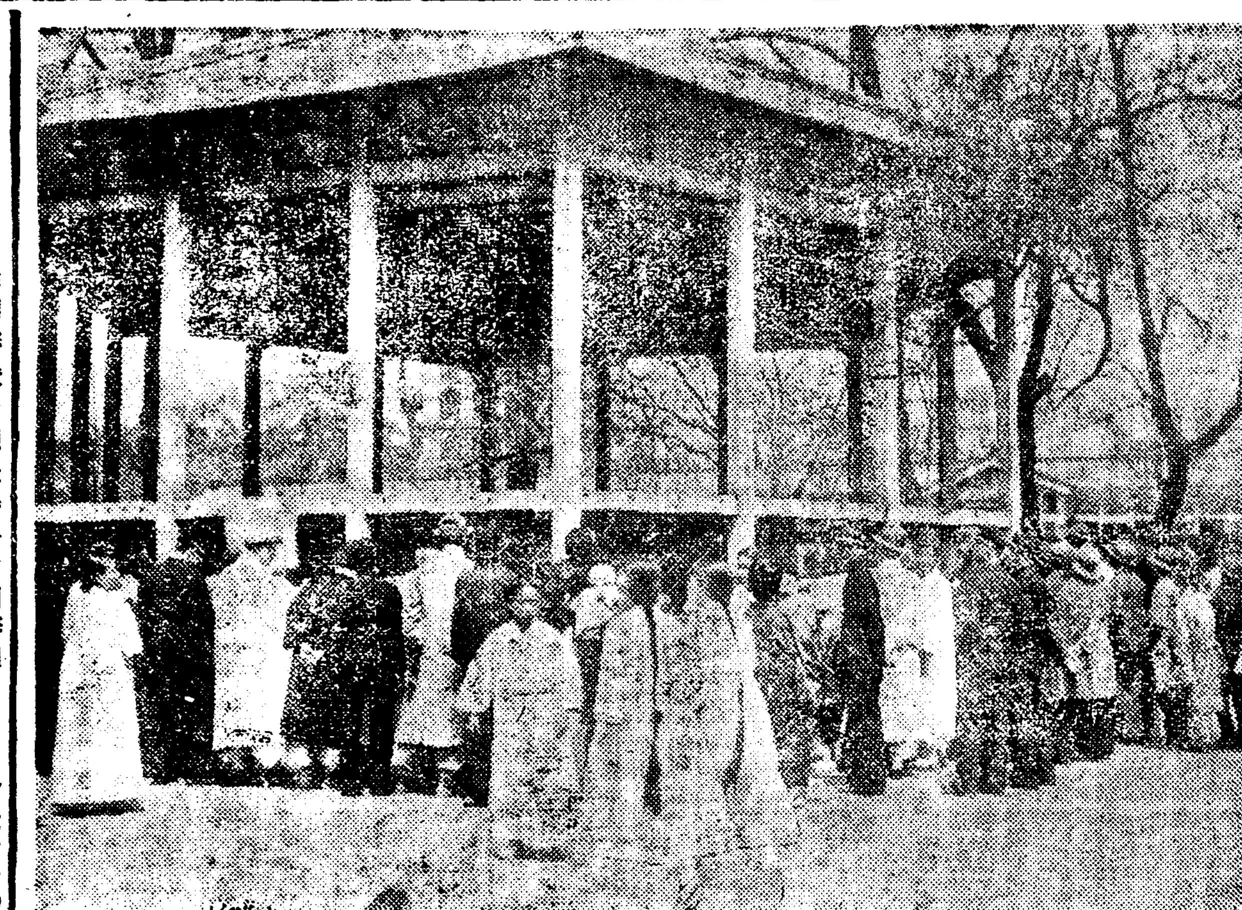

◇—昌慶苑의人氣俳優—◇
(원숭이를구경하는일요일의입장자들)

運動競技

오도리티—를網羅한 籠球審判會發起 十八日靑年會舘에서

朝鮮籠球界에서 多年間活躍하든張權田盛鎬 李惠澤氏外十餘人의發起로 規則研究와審判의統一을期할主旨로 朝鮮籠球審判會를創立코저 그發起人會를十八日午後五時靑年會舘內에서열고 規則制定委員으로高仁源田盛鎬 金仁泳三氏를選定한後創立總會를 二十一日午後八時靑年會舘에서 開催할터이라하며 發起人의氏名은다음과갓다

玄東完 張權 金仁泳 金明德 ?振秀 高仁源 李建春 洪之秀 金鍾萬 李惠澤 田盛鎬 ?寅世(無順)

中京5遞信0

大每主催選拔中等學校野球大會優勝旗에 廣島商業에게惜敗한新進中京商業과實業聯盟의雄遞信試合은 十八日午後三時二十分 京城運動場에서 (球)將鎬(壘)日置 小曾根審判下에 中京先攻으로開始하야 中京은開頭勝頭에 大鹿左越三壘打로出하야恒川의中堅大飛球로生還하야 率先의一點을取한다음『럭키·쌔븐』에一死後松浦四球로出하야二盜後吉田의三左拔絶好한安打로生還하야 勝算이既然한中에서 第九回表一死後 櫻井左前安打와遞信投手金永奭의四球로致로二死滿壘되엿슬에 後藤左越三壘打로走者를 一掃하야 五對零이되엿슴에 反하야遞信은徹頭徹尾壓迫을當하면서進行하야 第七回大島遊飛惡投로出하야 二壘에잇슬때 咸龍華의遊左拔『클린힛트』로生還할機會가잇슴을 挾走로因하야適한다음에 又復第八回PH岡崎의一飛로三進後 出島와佐武無能하게三振으로連續犬死한結果五對零으로 遞信大敗하고 五時에閉戰하다

中京			遞信	
7	大鹿	31 AB 30	佐武	5
4	恒川	5 R 0	金永奭	1
8	村上	6 H 2	北山	6
2	櫻井	0 2B 0	大島	8
6	松浦	2 3B 1	田岡	3
5	吉岡	2 SH 1	南條	9
1	吉田	1 SB 0	咸龍華	2
3	後藤	3 SO 9	田中	7
9	前田	3 B 1	高野	1
		3 E 1	淸水	7
			出島	4

데盃歐洲「존」 希臘싱글스에二勝

【아텐스(希臘)十七日發電】 데盃庭球戰歐洲『존』第二日 希臘對墺太利싱글스戰은 本日도아래와가티 希臘이又復得勝하다

홀레스헤스(希臘)	8 3 7 1 6 / 6 6 5 6 4	프랜스지오헤이스 (마테커)(墺太利)

데블스는墺太利勝

同希臘對墺太利 第一回데블스戰은아래와가티墺太利得勝하다

알렌스 하푸엘(墺太利)	5 6 6 6 / 7 3 4 4	포리스 촌지아헤스(希臘)

全北共產黨事件 明日第一回公判

◇檢擧以來三個年만에◇ 林宗桓等十八人

재작년늦을 초순에 경긔도경찰부(京畿道警察部)고등과의총지휘로전북(全北)리리(裡里)군산(群山)등지에서검거되어작년십이월구일경성지방법원사상계(京城地方法院思想係)에서 예심(豫審)에 부처젓든 세칭전북공산당(全北共產黨)사건의관계자 림종환(林宗桓) 리명수(李明壽) 등 십팔인에대한치안유지법(治維法)위반사건공판은 검거이래 삼년만인 이십일 오전열시부터 경성지방법원 케사호법정에서 금천(金川)재판장주심과삼포(森浦)검사립회로 개정하게 되엇는데출정할피고의 성명은다음과 갓다한다

▲成殷天▲宋柱祥▲崔圭燮▲盧在洪▲柳然基▲朴得洙▲金壽用▲林宗桓▲李鍾圭▲朴海根▲朴魯順▲錢世華▲文炳國▲韓命錫▲李明壽▲尹圭燮▲魯炳春

懇親會開催 地方的結社

사회운동정예분자망라 責任秘書에李明壽

동사건의내용은소화삼년가을에 케사차 조선공산당(第四次朝鮮共產黨)의 간부(幹部)가총검거되어 조선의공산당계통이 절멸되게됨에 당시검거망을 교묘히피하엿든 리명수(李明壽) 등은 조선공산당재조직을 획책하고 그전제(前提)로서 중앙간부(中央幹部)를조직하기전에 지방세포단체(地方細胞團體)를먼저조직하기로하고 군산(群山) 리리(裡里)임실(任實)전주(全州)등지에 산재하야잇는 공산주의의 권위분자를 규합하야 소화사년의월이십오일 리리 모료리점에서 전북사회운동자간친회(全北社會運動者懇親會)를 개최하고 그림종한의 사회하에 전북공산당을 조직하고 책임비서(責任秘書)에 리명수동후보(候補)에 림종한이

寫眞檄文과 赤色年賀狀

경찰이발각하고대활동 一時被檢者卅七人

종한 간부(幹部)에최규섭(崔圭燮)등이취임하고 려산(礪山)리리, 군산, 전주등각지에는 『야체이가』를 조직케하며임실(任實) 남원(南原) 등지에는 『야도로도』의선전과 조선공산당 사건에활동하엿든것이라한다

전북공산당을 완성한 피고들은 그목적관철에 활동하든중 동년가을 어대전(御大典)를긔회로하야 전조선에 다수격문을배부하는동시에 조선사회운동에서신긔록인사진격문(寫眞檄文)를인쇄배부하며 재작년 년말년시에는 공화신년(共和新年)이라는 적색년하장(赤色年賀狀)을 발송하다가 시내광화문 우편국(光化門局)에서발각되엿것이단서로 경긔도경찰부의 활동이개시되어 경향각지에서 삼십칠인이 검거 송국되엿든바 작년겨울에 예심에서 조용관(趙容寬) 권병원(權?元)등 십구인은 면소(免訴)되고전긔십팔명만공판에회부되어 이제 제일회공판을 보게되는것이라한다

春雪亂紛紛 【明川】

함북명천지방에는 지난십육일 정오경부터 또다시 쏫하지아니한 백설이분분하게나리여 동일오후 네시반경에야 곳치엿다는데 그곳에서는 별시보리가난곳이만타는바 금년맥작은 어되로보던지풍조(豐兆)라고한다

咸興高普事件 動搖去益擴大

사백여명에근신을명령 五年生에도授業停止

【咸興】 함흥 고등보통학교 생의 명령을어기고 교수시간이되여도 책을내여 놋치안코선생이물어도 대답을하지안흐며 체조시간가튼 때에도 도모지선생의 명령을직히지안는다하야 지난십사일부터 동교 이삼사학년 전부삼백명에게 수업을정지(授業停止)하고 자택근신명령(謹愼命令)을 내리는일변단호한처벌을 하고저 그주모자를조사중이든바 그후지난십육일 동교오학년을조(五年乙組)생 약오십명이 역시전긔와가튼 행동을취한다하야 즉일로 수업을정지하고 역시자택근신을 명하엿는데십팔일에 임의하야 오학년갑조(五年甲組)생도 약오십명이 또그와가튼 행동을 취함으로학교에서는 즉일로 갑조생전부에게역시 수업을정지하고 자택근신 명령을 내리는일변 그선동자를 극력 조사중인데 현재에는이삼사오학년생 약사백명 전부가수업정지를 당하고 금년도신입생은 아직도등교중이나 일학년생들에게 파급이될가하야 학교당국은 초조히경계중인바 그원인에대하야는 세간에 보장한사정이 잇는모양이라한다

봄은피롭다

姙娠女도出奔 遺書두고學生도出家

봄바람따르는도망군이세 ◇……市內各署에迷兒도多數

벗나무가지마다 꼿긔를 머금은꼿봉오리가 바야흐로 입을버리려고하고 아스팔트우에는포근한햇볕이 나리쪼이는 자못마음쓰라린봄의 유혹에잇슬리어 집을등지고나오는사람봄을따라나왓다가 길을일허버린 사람이십팔일 십구일량일에는 갑작이만하엿다 종로(鐘路)오정목 사십이번지 공화(共和)려관에 루숙하고잇는 보성고보(普成高普)사년 김영인(金永仁)(二九)군이 십팔일밤일곱시경에 자살하겟다는 의미의유서를남기고 집을나온것을비롯하야본정(本町)삼정목 남본(楠本)방 서본수자(西本秀子)(二二)는역시동일밤에 임신 칠개월의몸으로 집을나왓스며종로서(鐘路署)관내에는집을 나온사람한사람과 길을 일흔 아이가교남동(橋南洞)십구번지 최익성(崔翊成)의 족하광성(光星)외에두사람이잇섯고서대문서(西大門署)관내에는집을나온사람한사람본정서(本町署)관내에는 집을나온사람한사람 길일흔 아이들세사람이 잇섯다한다 그리하야마(魔)의한강(漢江)을관내에가진룡산서(龍山署)에서는 요사히는 주야겸행으로인도교(人道橋)와한강연안의경계를게을리하지안는다한다

朝鮮學生會 委員等補選

조선학생회(朝鮮學生會)에서는 십칠일오후일곱시반부터 신간회경성지회(新幹會京支)에서 케칠회 집행위원회(第七回執行委員會)를개최하고 다음과가티결의하엿다한다

一、執行委員辭任受理件 朴九洪外十人의辭任을受理

一、委員補選 庶務部常務 編輯部常務(委員長兼任) 調查研究部常務具然欽 經理部常務與李善京 組織部申鉉直 運動部常務李貞淳 學藝部常務丁星鎬

一、義務金徵收의件 經理에一任

一、會館問題 臨時로瑞麟洞六十九番地姜若秀方으로決定

一、臨時大會召集及新入生歡迎會件의對議는禁止

吉林法院通譯官 吳仁華被殺詳報

지난십륙일길원정미소에서 間島에서敎員노릇도

【東三省特派員發信】 원적을평남진남포(平南鎭南浦)에두고 현재길림중국고등법원 일문번역관(吉林中國高等法院日文飜譯官)겸 외교부주합특파원길림분처비서(外交部駐哈特派員吉林分處秘書) 길림성공안국총무과원(吉林省公安局總務科員) 오인화(吳仁華)(三五)는 동지에잇는 길원정미소(吉源精米所) 안에서 동사에잇는 조선인거류민회장(朝鮮人居留民會長)김정원(金正元)에게 피살되엿는데 그내용을 이제탐지한바에 의하면 전긔오인화씨는 중국관청에들어가십여년동안을잇슬뿐아니라중요직을가지고잇게되엿슴으로조선인의편의도만히보와주엇스며딸아서신망도잇서오든바 참살을당하엿든날에 전긔 길원정미소에가서 잇든중 돌연히전긔 하수자인김정원이가 들어오며서 오씨를향하야『오날이야 놈을 맛낫다』하면서권총을발사하야 오씨를중상식히어 즉시로그부근 동양의원에가서 응급수당을 베풀엇스나 원래에복부를관통하얏슴으로 효과를 엇지못하고 그집으로도라가서 그날밤 ...시에 그만절명되엿는데 장의는 오는이십일에 거행하기로 준비중이라고한다

【略歷】 元三和出生으로 鎭南浦에서 三崇學校를畢業하얏스며 京城儆新學校를맛치고歸鄕하엿든中에 平壤에서事件의關係로渡滿하야 奉天省通化縣에가잇다가 間島에가서 明東學校에서教員으로잇다가 그後에吉林毓德縣에가서 中國高等學校를畢業하고 吉林으로가서 中國師範學校를맛치고 ...

◇사진은오인화씨

武裝警官出動 長豊炭坑嚴戒

소방대원까지소집활동 新興署俄然大緊張

【新興】 함남신흥경찰서(新興署)에서는지난십팔일아침에 돌연 긴장하야 경종을울리어소방조를 소집하고 무엇인지지시가잇슨후 무장경관십칠명을 급거히 가평면장풍리(加平面長豐里) 부근에출동식히는등에아닌 무시무시한 광경을 보이엇는데 그내용은 전연 알수업스나 신흥탄광은 작년에 습격사건이잇서 한동안 세상사람의 이목을쓰을든곳으로 이제 그사건의예심이 종결되자 철창에서 신음하든십괴십오명의한명이 면소출옥하야 오 ... 환영연(歡迎宴)이그들동지들의 손으로 장풍부근에서 열난다는바 그경계하기위하야 비상출동식히는것이나 아닌가하나 여하간 심상치안흔그장래는자못주목되는터이라한다

昌慶苑入場者 萬名突破

正午까지八千餘

벗나무의 꼿봉오리가 우슴을 머금고 개나리 진달네 철 쭉등의각색꼿이 서로압흘 다투어 교태를자랑하는 십구일일 요일에 창경원에는 금년최초로입장자가 새로한시경 까지벌서팔천여명 근 일만명에 달하야 오후까지합하면 만명을돌파할모양으로 금년최초의 대성황이라고 장원실(掌苑室)에서는말한다

中靑執委會決議

시내중앙 청년동맹 집행위원회는예정과가티 지난십칠일 오후다섯시에 열고아래와가튼 결의를하엿다더라

一、회관(會館)은림시북구지부(北區支部)회관을가리쓰기로함

一、동남량지부련합대회(東南兩支部聯合大會)를본부직접으로오는이십일에열기로함

準備委員氏名

趙忠九 李秉克 申松淑 閔泳雷 徐丙民 朴齊榮 閔漢根

一、본부대회(本部大會)는준비위원을선거일임함

十七時間使役에 勞賃不過四十錢!

—그나마현금으로안주고물품으로— 백미는매두에이십전더언저착취— 金堤勞働者의慘境

【金堤】 전북김제지방에는작년의 살인적풍경으로 인하야실업농수를 일우엇는데 이것을긔회로 자본가들은 세상이나 만난드시 새벽세시경부터 밤여덜시까지 고력을식히면서도 임금은하로에 겨우 사십전밧게주지아니하는중인데 그중에서도 모정미소에서는 삭을 현금으로주지아니하고 백미로 지불한다는바 가격도 다른상점보다 십전식을 더바듬뿐아니라 물품에도 대단한차이가 잇슴으로밤을사먹는사람들은쌀을도로팔게되는형편인데 사십전중에서도 십전식 손해를 당하게되얏슴으로 이중으로 착취를 밧게된노동자들은 고통과 불평이극도에달하얏스나 일하기 실커든고만두라는 위협에눌리어서 울며게자먹기로 그대로 속이고일을하는중이라한다

清道大火災 罹災民同情金品

▲一金拾五圓 本社大邱支局에들어온바

▲一金五圓 大邱布木商組合

▲一金拾五圓 大邱理髮組合

計貳拾圓也

天氣豫報 曇一時晴

◇十九日京城測候所發表 高氣壓은山東半島로부터朝鮮을經由하야日本으로擴大되여잇고東海中部에는小低氣壓이잇서東進하고잇다全朝鮮靜穩天氣良好코明日은曇天

昨日溫度 最高一四度五 最低○度五

今朝溫度 ○度八

正午溫度 十三度

小作人二十八名 大學、陳情上京

황해도재녕민씨의작인들 舍音問題解決코저

황해도재녕군 우두리면 신곳리(新串里)에잇는시내삼청동(三淸洞)님배사삼오번지민규식(閔奎植)씨소유의 전지(田地)를 소작하는소작인 전긔 신곳리(新串里)사백구십삼번지김치주(金致柱)(五二)외이십칠명은 그동안그사음(舍音)박제연(朴齊淵)파의 사히에 여러가지 분쟁로 알륵이자커오던바 금번전긔소작인 이십팔명은 드되여 지주민씨(閔氏)에게 그진상을 진정하고 직접당관하기위하야 대거하야 렬자로 상경하야 목하시내교북동(橋北洞) 교북려관(橋北旅館)에투숙중이라한다

鍾路署管內 淸潔施行日

종로서 위생계(鍾路署衛生係)에서는 오는이십일일부터 간아래와가티 그관내에 춘긔청결(春期淸潔)을시행하리라한다

四月二十日 瑞麟洞(一—九二) 南大門通 仁寺洞 鍾二(一—一五八六—一〇一) 貫鐵洞 觀水洞 長沙洞 授恩洞 鳳翼洞 薰井洞 鍾三(一—六一八五、一〇三—一八〇)

同二十一日 勸農洞 雲泥洞 益善洞 臥龍洞 苑洞 桂洞 嘉會洞 齋洞 堅雲洞 寬勳洞 松峴洞 堅志洞 安國洞 八判洞 三淸洞 花洞 昭格洞

同二十二日 公平洞 淸進洞(一—一二七) 鍾一(三九—六八) 都染洞 瑞麟洞(九三—一六九) 淸進洞(一二八—) 西大門一(一—三八六六九—九九) 光化門通(七七—二二三) 鍾一(一—三八、六九—九九) 中學洞 壽松洞 諫洞 光化門通(一—七六) 唐珠洞 西大門町一(二〇—一一九、一八七—二三七) 西大門町二、需昌洞(一—六一—一〇—二五〇)

同二十三日 內資洞 社稷洞 弼雲洞 需昌洞(七—一〇九) 體府洞 昌成洞 通義洞 積善洞 玉仁洞 通洞 樓下洞 樓上洞 宮井洞 新橋洞 孝子洞 淸雲洞 光化門通一

京城商工學校移轉

종래본사를 종로사정목 사십번지에 두고산업진흥(産業振興)에 필요한 동아산업시보사(東亞產業時報社)와그직영인경성상공학교(京城商工學校)는금번신학기를마지하는동시에 종로삼정목일칠삼번지로이전하얏다한다

揚水準備와機械撰擇은 얌마—에限홈

安價提供製造直卸 移動自由据付簡便 請負揚水事業有望 十時間의揚水 一萬石—三萬石

오후해도型 얌마—

代理店大募集 型錄進呈

發賣元 京城驛前 山岡發動機京城支店 電話長本局一〇〇三番 振替京城一一五二五番

꼿구경하실때 점심은 늘맛잇고싼벤또를만히준비하고잇는 花月食堂으로!

日本食벤또는 黃金町日本生命세루 花月本店 電本二一五七番 三八六〇番

洋食점심은 (長谷川町公會堂下) 花月支店 電本二二六番

公認 自動車運轉士養成 無料內地見學旅行 入學生特典 月收八十圓百圓은容易 目下入學好期無試驗入學許可宿舍有함規則二錢切手封入申込 京城岡崎町停留所前 公認 朝鮮自動車研究所

림질 대하증 근치 절대보증 만일무효면돈을도로드림니다 유명한독일구로벨박사가발명햇습니다

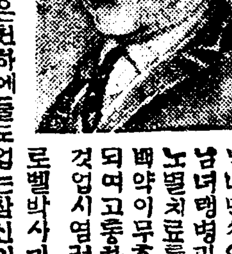

남녀만성임질、부인과백황대하증 남녀림병과 오좀소태월경불순하혈 노별치료를다하고별별약을다써도 백약이무효해돈만허비하고근치안되며고통하는분은이것저것주저할것업시염려마시고데일먼저독일구로벨박사가최근에신발견한림질●근●치●약을쓰시오 이약은천하에둘도업는참신긔한약임으로백발백중 명이낫습니다환자의안심과신용을엇기위하야만일무효면만책임지고두말업시다돈을 반환하는보증서를약포에첨부하얏사오니 안심하고쓰시오 이약의특장은(一)치료가속하고위장을상하는약이업는대로안심하고 ... 함부로 ... 京城府西大門通貳丁目八拾六番地(京中學前) 直營人鮮滿 總發賣元 신성당대약방 神聖堂大藥房 振替京城四九五〇番 電話長光三三四番

學藝

文藝時評 (5)

三千里社 近代文學全集發刊과 執筆家志操問題에 對하야

韓雪野

近者娛樂雜誌를싣은雜誌가倍前의販賣數量을示하고잇다는말을들엇스니 엇에든지 讀者의關心을넉넉히엇을수잇는바이다 本來부터 何等主義主張이업시 다만 民衆의弱點을捕捉하야 延命策을取하는 新聞娛樂雜誌 流行雜誌의通俗化는 解延論가튼 運動線上의理論은 도번잇기로 낙시질하랴고드는데 넘어가는것이요 그야말로愚의骨頂이다 우리는이實例로最近『三千里』에실린李恒發氏의『民族協同戰線에對한當面任務』 金世鎔氏의『當面利益의題目解釋』 尹李錫氏의『部分的要求에對한當面任務』 新幹會利原支會의『我等의運動과新幹會』等等을 들수가잇다 前三者는內容에잇서서도 적지안흔 誤謬와 捏造를 內包하고잇스니 그檢討와 批判는다른期會에 미루기로 하지만적어도 大衆의 當面問題를論한다는사람으로서 이러케非目的意識的發表를 한다는것은 그대로看過할수업는 問題이다 더욱히新幹會利原支會가個人의名義도아니요 公公然히團體의일홈으로서 이런 娛樂雜誌의營業政策에 팔리운다는것은보다더 默過할수업는問題이다 同支會의新幹解消論은그 內容에잇서서 가장現實의局面을캐出한것이엿스나 그發表가 非意識的이요 非大衆的이엿기때문에 그效果가적지안케抹殺되고말앗다

娛樂雜誌의 讀者層이란것은 大概局限된 讀書遊戲群들이니 이런發表形式으로서 엇지運動의視野에 들어갈수잇슬가 그러면筆者들은 이며중的問題를 커들讀書遊戲群들에게나 뵈이라는것인가 『理論은大衆을把握하자 곳物質的勢力이된다』는 것을 아는사람은 그內容에잇서서는 勿論이지만 그發表도 大衆的 方法論的 效果的으로 할수잇는 現狀의最高形式을擇해야할것이다

그러면 커들은왜가장廣汎한讀者層를가진 新聞을버리고이런娛樂場으로그理論을遊興식히려하엿는가? 이問題解答에對한義務는當然히執筆家그들이커야할것이요 今後로이러한非意識行動을 삼가야할것이다 今日에는新聞이든지 계급을爲한것이아니요 또이리위치가말한 集合的組織者로서의任務를 敵行하고잇는것이아니나 그러나 現前에잇서서는 이것이 보다 大衆的發表機關이되여잇는것이 事實이다 엇던地方으로가든지 엇던團體를가든지 新聞을通하야서 理論을攝取할수잇는것도 事實이다 그럼으로 機關紙를 가지기前까지는 不可不發表機關으로 新聞을利用하지안흘수업는것이 現狀이다 利用할二三의雜誌가 업는것은아니나 보다大衆的인新聞을 利用할수밧게업다

×

그러고이問題에附隨하야一言할것은 相當한意識잇는實地運動者도 藝術問題 所謂文藝雜誌 流行雜誌에對한認識이不足하다는것이나 그러고單純한各個人의私事와가려보니는日常生活에對한批評이 不足하다 意識分子로서 양키의趣味娛樂에感染하고 所謂過去에屬한骨董物 傳記 小說等을조아하는例도 적지안타 그럼우리는意識을 이러한領域에까지擴大하여야할것은 勿論이다 一것은 前述한發表問題와는 見距離가 먼것갓지만 其實그認識論의根據에잇서서 關聯이잇는것을본다한個의雜誌라도그것을 곳계급의利害問題에 비커서 考察認識할만치視野를넓힌다면 前述한바와가튼 非意識的發表는 하지안흘것이다 日常의些末事 私事와가티되이는 戀愛問題 또는刊行物가튼것을 곳계급利害라는 視角에서 볼만치 認識의範圍를 넓힌다면 그러한問題를 直接間接으로 계급的立場에서批判 究明할수잇슬것이다 이것은『作品製作과戀愛問題』 또는娛樂雜誌 流行雜誌『에로,그로,넌센스』等 모-던니즘批評에잇서서 再論하기로하고 이論을中止하기로 하자(了)

朝鮮歷史奇譚 (20)

禁裡巫山夢 (四)

高靈山人 述

이말을 드른어사는 한참을 생각 빗만 처어다보며무엇을 생각하는듯하더니 얼마잇다가

『그러면 너의마음에 나는어떠냐』

고 물엇다 그녀자는 어사의 얼굴을 정잇게처어다보며

『사도의문장과 학문은 천의 어린소견으로 알바이아니옵시다마는 외모풍채반 보여도참말로 신선가운데 인물이신지라 어찌예사사람과 견주어말슴할수가잇습니까』 하며 빙긋웃고 고개를돌이킨다 어사는

『네가 나를 그러케알러이면 오늘부터는 울지말라 내가맛당히너로소실을 삼을터이다』

고하얏다 그녀자는 다시어려워하며

『이처럼 천한몸을 그가리푸진히사랑하야주시니 천에게는 영광이극한지라 천이죽어도이사도에게 입은은혜를 저버리지 못하거니와 그러나 천의 말슴이 잇사옵니다 사도와오늘밤이 다진날 봄밤밤습만으로는 천의미듬이 생기지안호니 만약 어떤신물(信物)을주시면 천이오늘밤부터 사도를바라고 울음을그치겟나이다』 하거늘 어사는 소

예속으로 부채한자루를 주며 이것으로 신표를삼으라하얏다 그녀자는 이것만으로도미흡하나 그래도무슨 시원치 안한지 부채(扇子)를 어더야 아조마음을노켓다고 작긋 작긋 조른다 어사는 어쩌 다른딸이 업스라 내가 내외로 정한것이 잇스니 오늘은 그저 마음을 노코 잇스라 [illegible]

遠征의紅裙群

中國暗行記(十六)

特派員 全武吉

今朝에 天津까지 無事히왓습니다 天津에는西站(站은驛)總站 老頭東站 이러케三驛이必要에依하여 設置되여 잇다는것으로만보아서도 얼마나 大都市인지를 遠地에서도 能히推測할수가잇슬것입니다 마침이곳에는 親友 李錫一兄이來住함으로李兄을 尋訪하얏더니 前日에 朝鮮日報社에 關係가잇섯든 南兄까지도 맛날수가잇섯습니다 뭐別數잇슴니까? 그저 붓삽는대로 市街案內를 請하엿습니다 이번旅行中에天津에서뿐아니라 到處에서諸氏에게 만흔受苦를 끼쳐드려서 未安합니다 모다好意로써要請以上의受苦까지 自進하여 바더주셧슴을 感謝히생각합니다 그만큼 泰山가튼 純情의債務를걸머젓슴니다

……○……

法租界 日租界 英租界 全部를徒步로 踏破하엿습니다 上海에서도 高鼻 碧眼 黃毛 白色人種 치고는 露西亞人사람이 第一多數인것을 보앗거니와 天津에서도亦是租界에橫行해다니는 洋人의大槪는露西亞사람입니다 그들은革命의火焰中에서도 용하게金塊를집머지고나와서보아라하는듯시豪華로운넷生活慣習을 今日까지繼續하고잇는白人들이외다 그들은白晝에는 公園벤취에지며고하품을하다가夜暗을타서넨싱홀에들면 날게나도친듯시舞踏합니다 市街에나부튼『排擊蘇俄赤色帝國主義』(蘇俄는 쏘비에트露西亞)라는 포스타를보면 그것이맛치敵國에對한痛擊이나가티『옳오소!』하고맛장단을치는非民族的感情을가진사람들로化해버렷습니다

……○……

公園을본것中에서는 英國租界의 빅토리아公園이規模로서 으나第一웅장하엿습니다 그다음에는日本公園이외다 海外에나와잇는 日本人이自己國家의體面維持와 人種的優越을나타내보이려고얼마나努力하고애쓰는지를 到處에서볼수가잇슴니다

그리고 中國市場의大部도日本의商品이優勢합니다 하다못해『넥타이』나『데어』까지도日本것이 가장만흔顧客을 가지고 잇습니다 이公園에도 亦是日本情味가흐르는 事角을지어노앗는데 그獨特한點이他보다低下하다고할수업습니다 天津은中國에서는 屈指하는商業都市의 하나면서도表面上으로現著한發達이 나타나지안슴니다『테파트멘트스토아』로서는勸業場이 代表的이라하나 商品의充實한點으로는 京城의三越을追及하기에도 距離가먼니다

……○……

天津의밤은 赤熱된肉塊가橫行하는밤이외다 마침李錫一兄宅에서 夕飯을먹고나서亦是李兄의案內로 市街地求景을 나갓섯습니다 그러하엿더니 朝鮮女子들의 實況調査求景을시켜주는군요 한집에 七八人되염직한粉바른女子들이 或은洋裝或은日服或은中服을차리고 우는듯조으는듯한表情으로 아연女子는米國軍人의부름우에안저 興나지안는우숨을러처서相對者가 愛着의춤을 안치못한반품 不絕히注意를 줍니다 어떤것이나 慘憺한光景 아닌것이 업습니다 不幸한 環境不幸한 制度에 平生을暗黑한구렁에서 짓밟히고 매나고嘲弄바더야할그들에게는 光明하다는日月도無光한細習이외다 李兄의빈정대는말『이것도모다 材料가되겟지?』

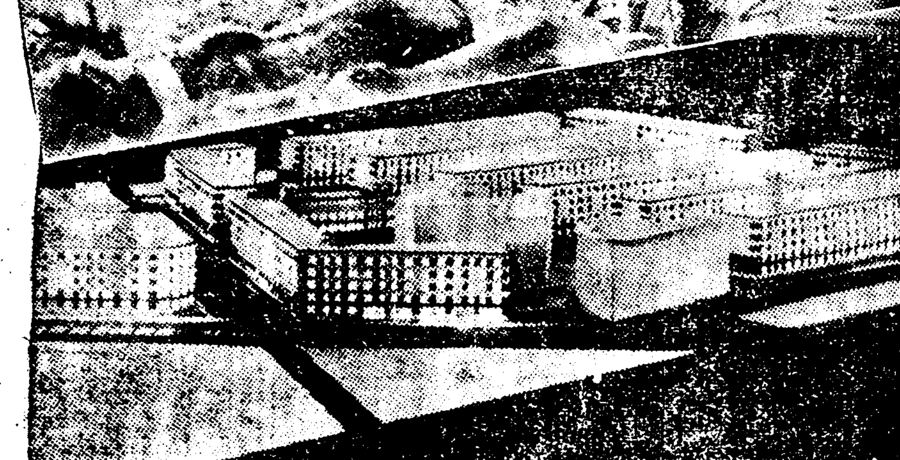

봄이왓다! 들에들에

技術을勞働者에게

勞農露西亞의五年計劃

이제는住宅難問題解決에

【『모스코-』聯合四月十五日着信】 全世界가未曾有의生產制限에숨을헐덕거리고잇는이째에훌륭한成果를어더 資本主義國家를恐怖케하고잇는『쏘비엣트』『로시아』의五個年計企도昨年度에는重要產業에잇서서豫定生產能力에達치못하엿다는것은昨今同國을震撼하고잇는產業黨『멘쉐뷔-키』의反革命運動에依하야 從來技術을全혀智識階級에게맛겻든것을 此等의反革命事件을契機로『技術을勞働者에게』의『스로-간』으로智識的技術의獲得에組織的인活動이업스면안되겟다는『스타-린』氏의黨同盟大會에서한演說에依하야最近勞働者間에技術獲得을위하야活潑한研究가行하기시작하엿다한다

寫眞(下)는『技術을勞働者에게』라는『스로-간』미테서 交通從業員이機關車의構造를 하고잇는光景

【『크라포토킨』(北『코-카사스』)聯合四月十五日着信】 五個年計劃의進步와함께全產業에 훌륭한生產力의 高上을자랑하고잇는『로시아』에서는農業의社會主義的經營으로서의國營農場이最近現著히發達하고잇다한다

봄이왓다들에들에! 寫眞(上)은오래인겨울을보내고 解放되여國營農場의共同耕作에나아가라하는『로시아』農民

【『레-닌그라도』聯合 四月十五日着信】 勞働者農民『쏘비엣트』『로시아』아직如何한政府도企圖하지안흔住宅問題의着手하야着着解決하고잇는바이번『레-닌그라-드』의『뷔볼그』에勞働者의大住宅이新築되기로되엿다 此住宅은十八의大『멜딩』으로되여보기만해도健康한明朗한建物이되기로되엿다한다

寫眞(中)은그의『모델』

女職工의죽엄

咸孝英

떠스한 봄볏이 멀리西山으로넘어간뒤
몰은몰만이 젓빗어린 山허리를 어루만지는黃昏에
그대는앗가운 젊은몸을물우에 던시고말엇고나!
구비구비 흐르는漢江물우에

◇

가난한 젊은누이여!
엇그제레-르우헤 몸을만든 그두女性의 하얀손이 그대를들는 다해도
그럿치안흐면 그들의 죽엄이世上을 뒤흔들엇다 해도
그대는 결코죽엄을 선택하지안햇슬것을……

왜그대는한字의 遺書도 한마듸의부탁도업시
그만世上을 떠고말엇는가?

◇

오! 그리운 朝鮮의가난한 누의여!
내지금 가삼이무여져 그대의죽은원인을 못지들못하겟다
그러나나는안다 몸이압흐다고
工場을나와 그길로죽엄을밟어간 그대의身勢를 그대에 마음을……
새벽부터밤까지 피땀을 흘려여도 단돈삼십전——그것가지고는 늙은부모와 어린

中國國民黨史的研究……(三)

郭立寄著 金東洲譯述

二 곳宣言의發表인데 이는空前絕後的宣言이며 國民黨의主義政策的經典이다 此宣言은첫재로大凡軍閥되者는 列强의帝國主義로더부터 關係가發生하지아니한者가업다 中國의內亂은 實로列强이製造하는것과 또는 國內各派의救國하는方法이 運用에不適한것을 先述하고次에는 三民主義를說明하고 民族主義는中國民族을 爲하야解放을自救할것과 中國境內의各民族은 一律로平等히할것

民權 主義는間接民權의外에直接民權을復行하되다만國家와國民을實하야 帝國主義와밋軍閥에게效忠한者는 享受함을不得한다는것과 民生主義의重要原則은地權을平均이하며 資本節制할것을分述하고 또한國民革命運動은반듯이 全國의農夫와勞働者의參加를 依賴한然後에야 可히써決勝할것과 國民黨은現在에서 農夫와勞働者階級에不利한것을反抗하기에從事하며 農夫勞働者의解放을贊明하엿다 末段에서는

國民黨의最近政綱이 對外政策으로六項과 對內政策으로十五項이有한것을詳列하엿다

第三 곳政策問題인데 此는宣言中에서 발서明白이看破될것이다 要컨대國民黨의政策은對內하야는 民衆의力量을集合하야 北洋軍閥을 徹底히打倒할것과 國內各民族은眞正한平等으로結合할것과 全國人民中에도 더욱이農夫 勞働者의痛苦를解脫식히기를圖하자는것이오 對外하야는速히帝國主義를打倒하며 아울너全世界의被壓迫民族과밋 우리와함께

眞正 한一致로 帝國主義를反抗하는人民 或은國家와聯絡하자는것이다

第四 곳國民政府의組織인데宣言의最少限度의政綱을 根據하야原則삼고國民政府를組織하여아울너工 商實業各界와農夫勞働者 兵士 學生과其他一般群衆에게宣傳하야 사람사람이 알게 統一된國民政府의必要를 하자는것이다

그래도 배주얍을 그이는누가 眞使하며나!

벗들아! 모던껄의 神經病의發作인 그로테스한 죽엄이 외원인만이 알고십면가?

◇

그가 게아미새기가 아니어든!

이工場누이의 이죽엄 이慘憺한 죽엄이 그대들의운명에와닷는 하루사보담도 허수히안단말이냐 눈물로 廿年——대살수업서 죽은 工場누이의 그때도 모집게사려보면 즐거운날이잇슬것을

出版消息

四日十三日分 閱讀調納本

白頭山觀光 實業報世儀 事實通報佐竹鋼友 京鄉雜誌揭秀 春 쫓림비아朝鮮레코-드현도 포-드 金融組合小口払 信仰의骨子班員巨(以上朝鮮文)

朝鮮實業俱樂部趙賀赦 文教의朝鮮島崎林文郎 事實通報佐竹親友 眞如永井重松 旭光林田佐八郎 女性と家庭高橋幸一 黃海警友安田宗次 雄基商工時報河野年 經濟及統計河野可澄 (以上日本文)

懸賞長篇小說募集

賞金五百圓

一等 三百圓 一人

二等 百圓 二人

現在創作界의進展과新聞小說의向上은昔日에比할것이아닌줄안다。 그러나참말로大衆을『아피-ㄹ』할만한力作이、左右文壇을通하야發見하기어려운것을遺憾으로생각하고서本社에서는이케

名作을天下에求한다

一、每回一行十四字百六十行分量으로百五十回以上
二、飜譯飜案은絕對不可 (朝鮮文으로大衆本位일것)
三、原稿에는써로히簡略한梗概를添付할것
四、版權은本社의所有로함
五、原稿는一切返還치아니함
六、紙上匿名은無妨하나住所姓名을明記할일
七、封皮에는懸賞長篇小說募集係라朱書할일

期限은四月末日

朝鮮日報社

쓰리지안코 압호지안혼

로-도안약

로-도 目藥

井上獨逸博士處方
中尾藥學博士監理

효능
도라호-무
화또된안질
피매친눈
흐릿한눈
풀닌안질
진물은눈
눈닷친데
말은안질
삼눈
침침한눈
부은눈
기력엇더한
안질에든지
신효합니다

갑
十錢
二十錢
三十錢
五十錢
소아용
十錢
二十錢

다섯가지의특색

一、효력이쌔른것。
一、쓰리거나 압푸지안은것。
一、다른약물로눈을씨슬필요업는것。
一、약넛는긔구와 눈을씻는소독한세포를첨부한것。
一、부속품도일일히소독한것。

아해들의안질에는써로소아용로-도안약이잇소

로-도안약은이공장에서업중히제조합니다

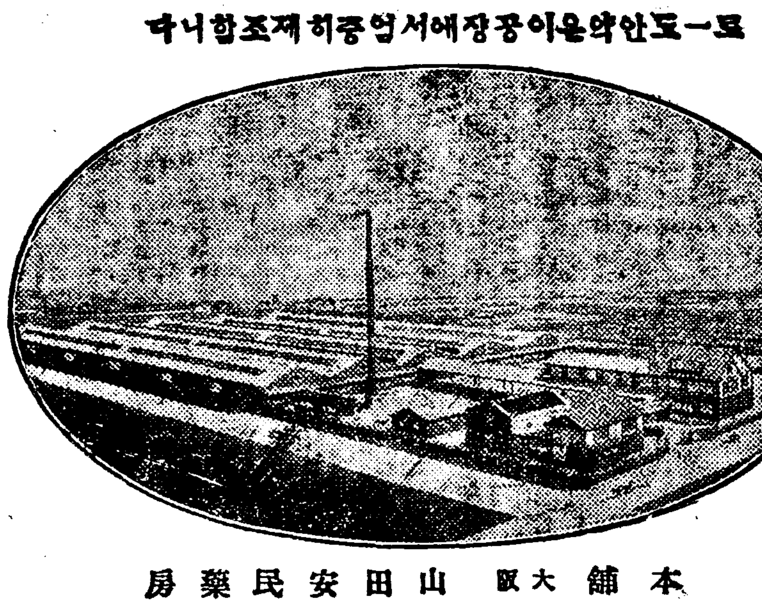

本舖 大阪 山田安民藥房

○全國有名한藥店에서販賣합니다

代理店
京城 新井藥房
同 木村眞三郞
平壤 森田博樂堂
群山 肿林藥店
光山 池田藥店
釜山 大黑南海堂
同 藤田藥舖
馬山 石見屋藥店
大邱 町田回春堂
木浦 木下藥店

四月十六日封切 破格의名畫大會 入場料 上 二十錢 階下 十錢
◆綠星키네마社超特作映畫 監督梁柱南 撮影孫勇進 바다와사는사람들 八卷
◆亞星키네마特作映畫 羅雄、朴齊行、金蓮實主演 監督王德星 撮影李雄線 悔心曲 七卷
◆와너색더의特作映畫 李圭尙 李錦龍 尹逢春 金寶信 主演 시도니차푸린 怪獸征服 七卷 悲歌、最後의中尉、月世界의女子、색트드쉐이덴도의、대로마軍隊、나는水兵、俠盜바렌타인、野生의鵬
高級 映畫 團成社 電話光九五九番

四月十七日부터特別大公開
午後七時半始映
普通 料金 階上 大人五十錢 小人三十錢 階下 大人三十錢 小人二十錢
◇유니버살社特作映畫 探偵大活劇 盜賊놈거긔잇거라 全卷
◇유니버살社特作映畫 監督 낫드롯스 主演 바바라깬트氏 喜活劇 海濱狂想曲 全八卷
◇유니버살社特作映畫 監督윌리암웰스 主演죠지시드니 助演바지니아세린 名畫 砂漠의生靈 全九卷
痛快無比한三惡人의人生記錄 이다本篇을見失하면평생의遺恨 大損失
豫告 破戒、揚子江、巨人、暴力團、새벽偵察、非常警戒、村醫師、만리네로、스피오네、후만즈博士의秘密、스다디오殺人事件
仁寺洞 朝鮮劇場

揚子江 全十二卷
監督…李慶孫 主演…李源鎔 撮影…金昌根氏 韓昌燮氏 南國月孃
朝鮮劇場

肥滿劑
●身體弱瘠한데여러가지療養도無效하야困難한분은藥書로申請하면胃腸을健全히하며害업시身體肥滿하게되는妙劑의說明書進呈
東京市麻布區三川大町小川藥房

印章紛失廣告
본인은 십사일에본인의 인장을분실하엿사온바 십사일 이후의사용은절대무효이오니 조량하시요
昭和六年四月十八日
仁川府支那町四九
米穀商 柳健燮

仕事
遠近不問男女自宅에서手仕事外에되는確實한有利品永買受申込大第見本進呈●特約店募集●大阪港區九條北通三
大東總本店

滯納者七百에 差押二百餘
◇悲慘한大田郡民
갈수록참담하여가는농촌

【大田】 불경기의영향은본래 빈약한 우리조선농촌에 더욱심하야 피폐한농가에서는 채귀들에게 졸리다못하야 도망가는사람들 세금못밧치고차압을당하는 사람들 먹을것업고입을것업서헐벗은채로남부녀대하고정처업시 류랑하는사람들 그리고수업료를 내지못하야 어린가슴에피눈물을 먹으며학교에서쪼겨나오는어린 이들 이모든현상은 나날이격화하여가는데 최근충남대전(大田)에 나타난그현상을보건대 세금체납자가 칠백명이라는 다수인데 군당국에서는 일천그중이백여명에게 차압처분을 하엿다 그럿치안어도 궁경에빠저 가는이들에게 그와가튼 최후의처분을 하야 인심이자못불안중에잇다

工夫七名에 百餘人夫蝟集
농촌의궁핍을증명하는
深刻化한就職戰線

【順安】 평안수리조합(平安水利組合)에서는 금번도급수긔를 당하야 새로히공수륙명(일급불과칠십오전)을 채요하게되엿는데 엇지도취직의주림을 바닷든지 무려지원자가백여명으로 그 등은동정실을따르며혹은지긔의추천을어더맹렬히운동중이라는바 지원자중에는 중학을 졸업하고 멀리일본유학까지한 인테리 계급의이들도 다수로과연 취직난의 심각을알것이다

發展되는 維新校
재단이모여

【安州】 평남안주읍내유신학교(維新學校)는안주군내학교중 가장 긴력사를 가지고수십년래 수다한 영재를 내여사회에만흔 공헌이잇섯는데 과거에 잇서 일시는 경영이 극히곤난하엿스나 학교의 배경이 당교회인만큼오늘까지 유준한 경영을하여왓다 학교당국은 버세에의하야 장차 사립보교로 승격을 식히려고일반사회에동정을빌어재단을처립하는중이더니 금번 안주읍동외 당교회에서 소유토지 시가약만원가량의것을 전긔 학교에긔부하야 학교당국은 이외의서광이 림함을 무한 깃버하며재단의기초가 속히완성되여 목적한바가 머지안어실현될터이다

授業料減下
별항 유신학교에서는 금년은 권황하야일반생활이 곤핍함에감하야 신학긔부터 수업료를 감하하엿다즉 종래일이삼학년이 칠십전 이든것을 륙십전으로 사오륙학년일원이든것을팔십전으로인하하엿는데 시긔에 적용된것이라고사회의평판이조타

御用團出生으로 罷業團激化
◇埠頭에는荷物이山積 前津港의罷業續報

【洪原】 함남홍원군전진운수로동자(前津運輸勞働者)사십여명이임금이하를 걸머반대로 지난십삼일에 조선우선 주식회사전진지변회조점(朝鮮郵船株式會社前津池邊回漕店)을상대로 파업을단행하여전진항에는공긔가극히긴장하여지는일방긔선에운반할물화가 산과가티 싸혀잇는형세이며 파업단에서는 임금을종전과가티 인상치 안흐면절대로운반할수 업다는강경한 태도가날로심하여 가는형세 인데우선회사에서는 새일군을 모아 다 가입을 식힐계획으로 소위파업단에 반동적긔세를 가지고새로조직된대성조(大盛組)라는별개단체가 생김을긔회로하야 우선회사측에서는 이를엽어 홍원한다하며 금번남행 운반선이만일전진에 도착되자 물건을대성조에서운반케 된다면 파업단측에서는 그단체를 절대적으로하여쌈울형세에 잇서홍원 경찰은극도로긴장하야 만일을 경계하는한편으로는 파업단 주모자를엄중경계하는중이다

唐惶한警察 通信記者까지檢束
사회단체관계자륙명을검속
洪原署警戒益嚴重

별항전진항운수 로동자 사십여명이 파업을단행한 익일인지난십사일 하오십시에 이르러홍원경찰이시내와 시외창평리(蒼坪里)방면에정사복경관대가출동하야본보 홍원지국장도규(都圭)씨를검속하는일방 홍원농민조합간부(洪原農民組合幹部) 정황수(鄭潢洙) 김인화(金仁華)와홍원로동조합원(洪原勞働組合員)최병한(崔秉翰)최호찬(崔浩贊)도치수(都致洙)등륙명을검속하엿다 그외에도 사회단체 관계인물의 왕래를극히 경계하는중이다

仁川의選擧戰
有權者二千七百

【仁川】 본년부터는지방제도가 변경되어 소위 자치제(自治制)라는 미명하에각부읍(府邑)회를 결의긔관으로 맨드는것임은 인만치 종래 자문(諮問)긔관으로잇든 시대보다 립후보자 (立候補者)들의 운동열이일층더맹렬할것은 못지안코 예측할바이나 오직인천에잇서서는 인천칠만부민의 생명이라할만한 인취(仁取)의문제가 쾌착되지못하야 일반부민은 자못수운에싸커잇슬뿐아니라 안남부만에 한하야 상에서 만일인허가 경성으로이전되는때에는 공직자는 총사직을하자 또는양흥으로 부회의원을선거한다할지라도 투표를하지말자는등 결속이잇섯슴으로 그리된인지 인천부당국에서 방금유권자(有權者)의명부조사를거의마치고 오는이십일부터 이십칠일까지 일반에게 종람을시키게된시긔를바라인 이때임에도 출마(出馬)할인물과 운동회원의 소식이견혀 적막할뿐이라한다 그러나 시일이아즉 잇슬뿐아니라 총독부당국으로서 인취문제와 부의(府議)와 선거는전연별문제인데 이것을혼돈하는것은 온당한것으로보고잇슴으로당선될후인취문제의해결에 해결할수잇슴으로 다시 총사직을하여도 조흔 권자의 명부종람을하는 동안에운동자가 속출될는지도 몰은다하며 일반의추측에의하야 출마하리라고 인정하는자는 현 공직자의 대부분으로 새로운인물은 양조계(釀造界)를 중심으로 한명의출마가 확실하다 한다

安州市區改正問題 市民大會를開催
十四日新幹會樓上에서

【安州】 평남안주(平南安州)에서는이천여호의 민가와 만여의인구를가진관서(關西)에서굴지하는추요지이나 아직까지 시구가정돈되지못하야 일반이 유감으로녁이든중 군당국에서는 이래현안이든 시구개정(市區改正)을금년부터착수하랴는데경비로는 지방비보조가 겨우삼만원을 민부담액이이천원식삼년간예정으로 시구를오선(五線)에 분하야 개정할터임으로 도로에편입되는가옥은 일간에 십오원을준다는말을들은 시민들은 지난십사일오후두시당지신간회관(新幹會館)누상에서시민대회를열고림시집행부선거에 의장림종륙(林鍾六)서긔 리익수(李翊秀)제씨가피선후 토의한안에들어가 금번 시구개정을한다함은 우리가 이미갈망한바이요 관계당국으로서도 긔정방침인측 결너로 보류운동은불가하나 현하경제공황으로 망지소조하는판에 전긔 표준이사실이라하면 도저히 살길이망연하니 공비를타산하야 될수록은시민에게 피해가 파급되지안토록실행하야달라고 진정하기로 조켓다고 만장일치로가결하고 즉석에서 진정위원다섯사람을 선거하고 동네시에폐회하얏는데 당일피선된위원은아래와갓다

◇陳情委員(無順) 林鍾六 張東奭 梁錫福 李茂永 崔鳳鎭

全州勞組員 總罷業劃策
精米工의罷業을楔機로 警察이未然에檢擧

【全州】 전주고사정 (全州高砂町) 삼공정미소(三共精米所) 인부 이십여명이 지난십오일밤 로송정(老松町)에모히어파업계속과 희생자석방운동을 일으키고저 회의하든중에 전주서 (全州署)의비상소집으로현장에서 사십명이 검속되엇다 하는데 보도에 의하면 그들은 단지삼공정미소의 파업을 계획한것이아니오 시내각공장의 총파업을 획책한것으로 사건은경찰의 탐지로미연에 발각된것이라는바 전주서 에서는 그익일인십륙일아츰에도 전긔삼공정미소의 수처에서 또다시수명의 인부를검거하고 계속하야 엄중히취조중이라하며 검속된사람중에 대부분은 전주합동로동조합원(全州合同勞働組員)이라한다

五山高普生 全部釋放되여

【定州】 긔보=지난십칠일각각 사변간의 집행유예의 판결언도를바든리민호(李敏鎬)리규배(李奎培)량군은검사가공소권을 포긔하엿슴으로 지난십팔일 하오이시경에 전부석방되여 각자집으로돌아갓다한다

平澤芙蓉의大火 六棟을燒失
罹災民의前途漠然

【平澤】 진위군 부용면근내리(振威郡芙蓉面近乃里) 리현직(李賢稙)(三二)의집에서는지난십오일오후한시경에발화하야 마침맹렬한서풍으로여섯동(六棟)의초가를 전소하고 전동민의총출동으로 동오후네시경에 진화되엿다는데 손해는 약삼백여원에달한다하며발화원인은조사중이라는바 집을일흔 그들은소작으로겨우생활을지속하여오든중 불의의참변으로장차살어갈길이 막연하다한다

面吏十一名에 志願者二百
각방에서모여

【居昌】 경남거창군(居昌郡)에서는 금번결원면서긔 십일명을채용에 지원자수는 약이백여명에달한다고하는바 그중에상당한 중학전문학교 출신도잇다고

汎社會問題 講演會終了

【平壤】 평양출판로동조합(出版勞働組合) 주최범사회문제대강연회(汎社會問題大講演會)는 지난십팔일에도 청중이 연시열광적으로 몰려와 백천행긔념관은 대만원이엇다 방규청(方奎淸)(遼寧)군의사회가잇슨후 변효식(邊孝植)군의금서(禁書)는 등단하려다가 김성재(金性在)군이등단하야 청년운동의 재인식과그임무(靑年運動의再認識과그任務)라는 연제로 국히국한된 범위안에서라도 도장차청년운동에대한만은 자극을주엇다

紅樓夢 (二九)
例雲譯 夕影畫

秋爽齋偶結海棠社 大

습인은 방으로 들어와서 접시에 물건을담아 상운에게보내라고하다가 선반우에 접시 노힌것만이 비인것을보앗다 고개를 돌려 청문 추문 사월 등이 한자리에안자서 바느질 하는것을보고 『그 백마노(白瑪瑙)접시가 어듸로 갓느냐』 고물으니 여러사람은 서로를 끄러이보면서 몬우들 생각이 들지안하하다가 한나절반에야 청문이가 웃으면서 『올치 셋재아가씨에게 예지 보냇적에 담아보냇는데 거긔서 아즉아니왓슴』 하매 습인 『평상시에 물건보내고하는데 쓰는그릇이 하고만흔데 하필곡그것을 가지고갓담』 하니 청문은 『나도 그런말을 햇지마는 그 접시라야 생예지하고 아울려서 보기가 조타고해서 그리한것인데 내가 가지고 갓드니 셋재아가씨도보고 보기조타고해서 접시채두고 가지고 오지안햇구먼 너다시 좀보아라 저 맨 꼭대기에잇든 연주병(聯珠甁)한쌍도 아즉 찾아오지 안햇구나』 하니 추문이가 웃으면서 『이병이야이를하니 내가 또 웃은 이약이하나가 생각이 난다 우리둘재 데렌님은효심이 낫다고 하면 효성을 이십분까지지하지 저번날에마당안에 계수나무꼿을 보고 두가지를 꺽거 본되는 자긔가 병에꼿아 노코보랴고 하다가 훌연생각이나서 이것은 자긔마당에 막 새로 핀꼿이니까 감히 자긔가먼저볼수업다고 꼭 그병한쌍을 나리라고해서 손수 물을 붓고 잘꼿아서 사람에게들려가지고 친히나서서한병은 노마님께 들이고 또 한병은 마님께 들엿단다그런데 그가 효심이 한번발동한덕에 그에게 딸린사람에게까지 몸우 복을 밧게 될줄이야 누가알앗겟서 맛침그날에 내가 들고갓지 그랫드니 노마님께서 보시고 질거워 어찌할줄을 모르시면서 사람을 보시는대로 『아무래도 보옥이 가내게 효도를하지! 꼿한가지까지라도 나를 생각을해! 다른 사람들은 그래도 내가 귀애한다고원망만하지!』하시드라 여러사람이 다알지마는 노마님께서 평일에 나와 별로말승하시든 그노인네눈에 들지 안는일도 만히잇섯지 그런데그날에는 사람을 식여도 몇냥을 갓다가 나를 주시면서 나더러 ― 잔망하게생겻서 가련하다 ―고까지하셧단다 이것이야 다시 생각이나 해볼수잇는복이겟느냐 몇냥돈쯤이야 작은일이지마는 그런 낫나는일이야 엇기가쉬우냐 그리고 마님께로 갓드니 마님께서는마침 둘째아씨하고 조이탕아씨하고 여러분이 상자들뒤지시면서 ―누구에게 주시라고 그래시는지는 모르시만 ―마님젊으셧슬때의 무색옷을찾으시다가한번보시고는찾든옷도아니찾으시면서꼭만보시는데 또 둘째아씨는 겻에서 비위를 맞혀들이노라고 데렌님 칭찬해 드리는데 어떠케 효성을 한다는등 어떠케 잘하고못한다는등 잇는말 업는말할것업시 두어마차나 쏘아노시니까 여러사람압에서 마님은 낫에생색이나시고 또 여러사람의 입을 틀어막게 되겟스니까 마음은 더욱 질거우시겟스니 그 잇는옷에서 곳 내게 두벌을 상급하시드구나 옷벌쯤이야 작은 일이지 년년이니까 어쨋든 이런 체면나

第三回 遼寧蹴球大會

時日 一九三一、四、二十三、四兩日 (雨天順延)
場所 遼寧西公太堡普通學校그라운드
申請期日 四月二十日外지
主催 公太堡青年會
後援 朝鮮日報遼寧總支局

第八回 市民大運動會

時日 四月二十六日
場所 密陽公立普通學校校庭
主催 密陽青年同盟
後援 東亞、朝鮮兩支局

地下金剛 蝀龍窟探勝團募集

出發 四月二十五日午前十時
申請 四月二十二日外지
旅費 三圓五十錢(寧邊、蝀龍間往復車賃及入窟費)
注意 四月二十五日午前十時外지本支局에參集할것其他詳細는問議할것
主催 朝鮮日報寧邊支局
後援 寧邊自動車部

職業
事業・商業・最適月收入數百圓確實當分間特別急募希望者返信料急送
朝鮮沙里院 鮮一製藥本社

染料原料 香料
製菓飲料水化粧品製造用
京城府花園町九七 東華洋行
振替京城三四〇五番 電話本局二九九三番

◇本社京販 電話光化門一八七番

二大附錄つきが 僅か五十錢
主婦之友 五月號出來
愛兒の育て方號

大評判の別冊附錄 (二色刷で折疊式の新案附錄)
生花の獨習法

諸流生花의先生의發表로꼿에工夫는이册하나로充分하다고大歡迎 팔리기前에사

▲池坊の生け方獨習法 (盛花의기르는法이한番에알도록實物寫眞으로發表)
▲投入の生け方獨習法 (投入의가르는法이무어든사에번알드룩公開)
▲盛花の生け方獨習法 (池坊도이것만보면대번알게되여大評判)
▲古流の生け方獨習法 (古流의生花를누구나알도록一一公開)
◆洋食の正しい食べ方寫眞畫報
◆(一等賞五百圓) 母と子の寫眞懸賞募集

大人氣の第二附錄 ワイシャツの實物大の型紙と仕立方
이런便利한型紙가되엿슴니다。이型紙대로만말라서꿰매면、滋味잇슴니다。簡單히最新流行의와이샤쓰가됨으로非常한大人氣입니다。別冊附錄과가티無料贈呈。쌜리안사면못삽니다。

育兒法の秘訣公開 子供の上手な躾け方座談會
經驗만은先生님이모이여、젊은母親들이가장근심하는問題를하나하나 넘기고解決한大座談이다。이거야말로育兒法의知慧주머니。꼭보시압

▲我が子に天才教育を施して成功した母の經驗 (天才兒童을길너낸母親들의經驗을흥미잇게發表)
▲子供を丈夫に育てた我が家の經驗 (子女가弱한家庭에꼭권고하고십은健康法)
▲不良少年となった我が子を改めた母の實話 (不良少年家庭必讀의詳細한實話)
▲子供時代に受けた忘られぬ親の教訓 (名士의子供時代의記憶)

▲男兒を自由に姙娠する方法 (西洋서大流行의方法으로男兒뿐아니라女兒라도自由로낫는新方法!)
▲好きな人に好かれる秘法 (이方法만알아두면누구던지失戀될근심이絕對로업다)
▲良人を家庭に落着かせる秘訣十ヶ條 (家庭에잘안잇는主人때문에근심하는婦人들에게傳受의秘法)
▲盜られた良人を取戻した妻の告白 (어지하야男便을이럿나、어떠케男便을도로차젓나?)

▲糖尿病をアララギで根治した經驗
▲蓄膿症を家庭で全治した秘藥
▲肺病を働きながら全治した方法
▲婦人病が必ず治る指壓療法
▲月經異常に就ての誌上相談大會

洗濯と洗張の上手な仕方

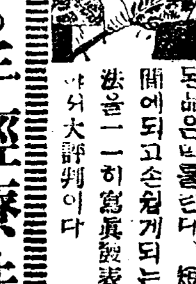

가튼洗濯도方式하나로製品은딴물된다。短時間에되고손쉽게되는方法을一一히寫眞發表하야서大評判이다

▲ニキビとソバカスの手輕療法
▲一日に卵二つ産む有利な養鷄法
▲二千圓で建てた子供本位の住宅

醫學博士の獻立した家庭料理
大森博士와西川博士가처음發表한營養本位의맛잇는家庭料理의만드는法이다

▲夏向のランチ十二種作り方
▲五月節句の御馳走の拵へ方
▲苺を使った洋菓子の作り方
▲柏餅と葛餅の上手な作り方

▲子供と婦人の新型エプロンの作り方各種
▲新案の婦人輕裝帶の作り方各種
▲女兒運動服の作り方
▲流行手提の作り方

文壇第一の人氣小說家
牧逸馬先生の相思樹

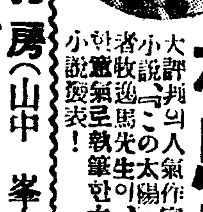

大評判의人氣作家、名著「この太陽」의著者牧逸馬先生이、非常한意氣로執筆한大傑作小說發表!

▲聖なる乳房(山中峯太郎)
▲鏡を拭うて(水谷八重子)
▲東雲は瞬く(賀川豐彦)
▲赤穗の義士達(武者小路實篤)
▲女可愛いや(和田邦坊)
▲歌姬の悲戀物語…(鐵能子)

流行 白珊瑚帶止六百本贈呈の大懸賞
大流行의白珊瑚의帶止六百本을無料로贈呈하는大懸賞發表、葉書의應募로되는大懸賞

(附錄二冊共で) 五十錢 (送料四錢五厘)
東京駿河臺 神田
主婦之友社 (振替東京一八〇番)